

## Instrukcja Systemu Inside PZM

### Zawodnicy / Sędziowie

#### Spis treści

1. ZAKŁADANIE KONTA.....	2
2. LOGOWANIE DO SYSTEMU I UZUPEŁNIANIE PROFILU .....	3
3. DOŁĄCZENIE DO KLUBU I UZYSKANIE STATUSU REPREZENTANTA .....	5
4. WNIOSKOWANIE O LICENCJĘ ZAWODNIKA .....	6
5. ZGODA RODZICÓW / OPIEKUNÓW PRAWNYCH DLA MAŁOLETNICH ZAWODNIKÓW .....	9
6. WNIOSKOWANIE O LICENCJĘ SPONSORSKĄ.....	10
7. POSŁUGIWANIE SIĘ LICENCJĄ NA ZAWODACH.....	11
8. WNIOSKOWANIE O LICENCJĘ SĘDZIEGO.....	13
9. PRZYPISYWANIE SĘDZIÓW DO ZAWODÓW .....	15
10. LICENCJE NIEWIDNIEJĄCE W SYSTEMIE.....	15
11. WSPARCIE INSIDE PZM .....	15
12. ZGŁOSZENIA DO ZAWODÓW PRZEZ SYSTEM INSIDE PZM.....	16

## 1. ZAKŁADANIE KONTA

Aby założyć nowe konto w systemie Inside PZM, klikamy w poniższy link:

<https://insidepzm.pl>

Następnie pojawia nam się okno rejestracji/logowania:

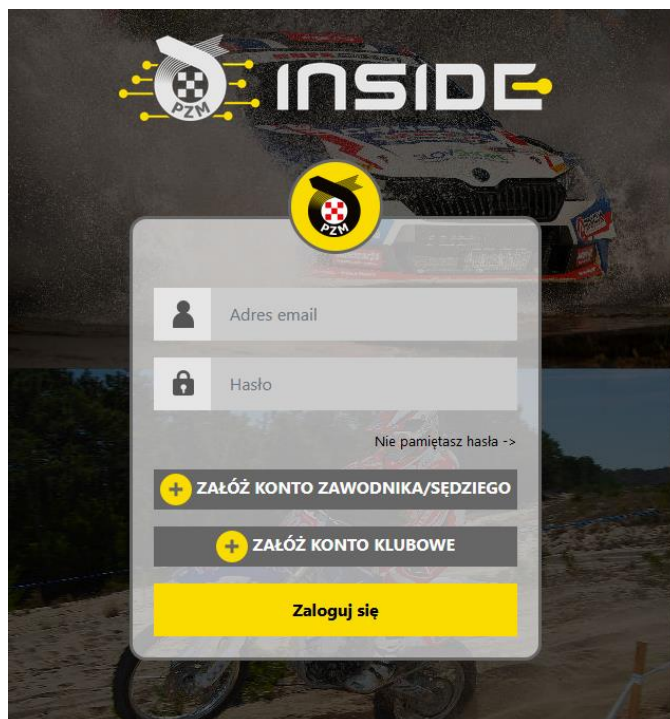

Naciskamy przycisk „**Założ Konto Zawodnika/Sędziego**”, a następnie wypełniamy pola zgodnie z formularzem.

Po zaznaczeniu wszystkich zgód, naciskamy przycisk „**Wyślij**”, a następnie oczekujemy na wiadomość e-mail z prośbą o weryfikację. Gdy ją otrzymamy, należy kliknąć w link weryfikacyjny znajdujący się w treści wiadomości.

## 2. LOGOWANIE DO SYSTEMU I UZUPEŁNIANIE PROFILU

Po ukończeniu procesu weryfikacji adresu mailowego, logujemy się do systemu gdzie pojawi się ekran weryfikacji numeru telefonu. Po kliknięciu przycisku weryfikacji na podany w formularzu numer telefonu przyjdzie kod weryfikacyjny, który należy wpisać w wyznaczonym do tego miejscu.

Po pozytywnej weryfikacji pojawi się pulpit:

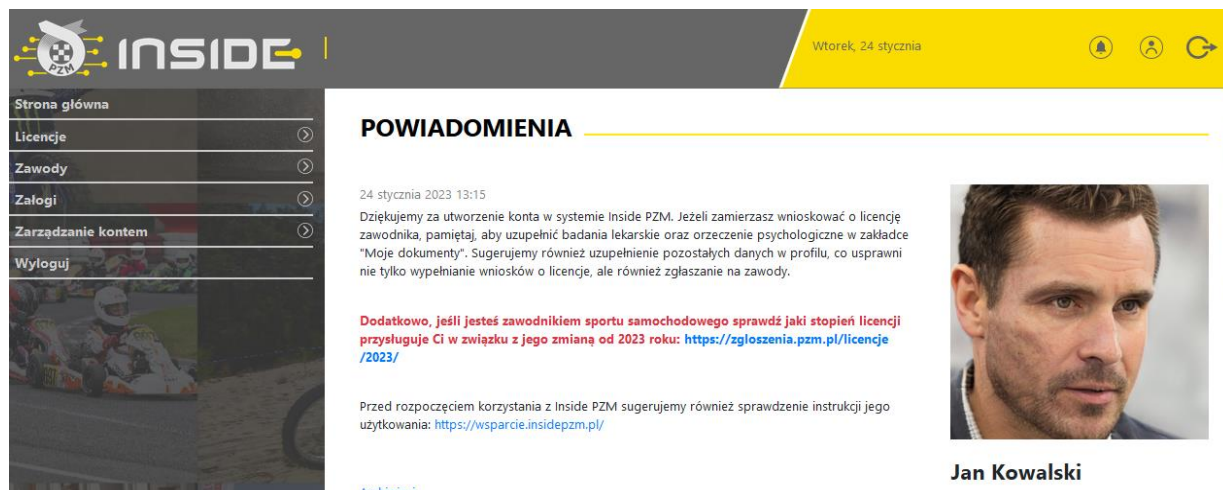

Następnym krokiem jest uzupełnienie danych w profilu zawodnika, w zakładce:

Zarządzanie kontem -> Mój profil -> Edytuj profil

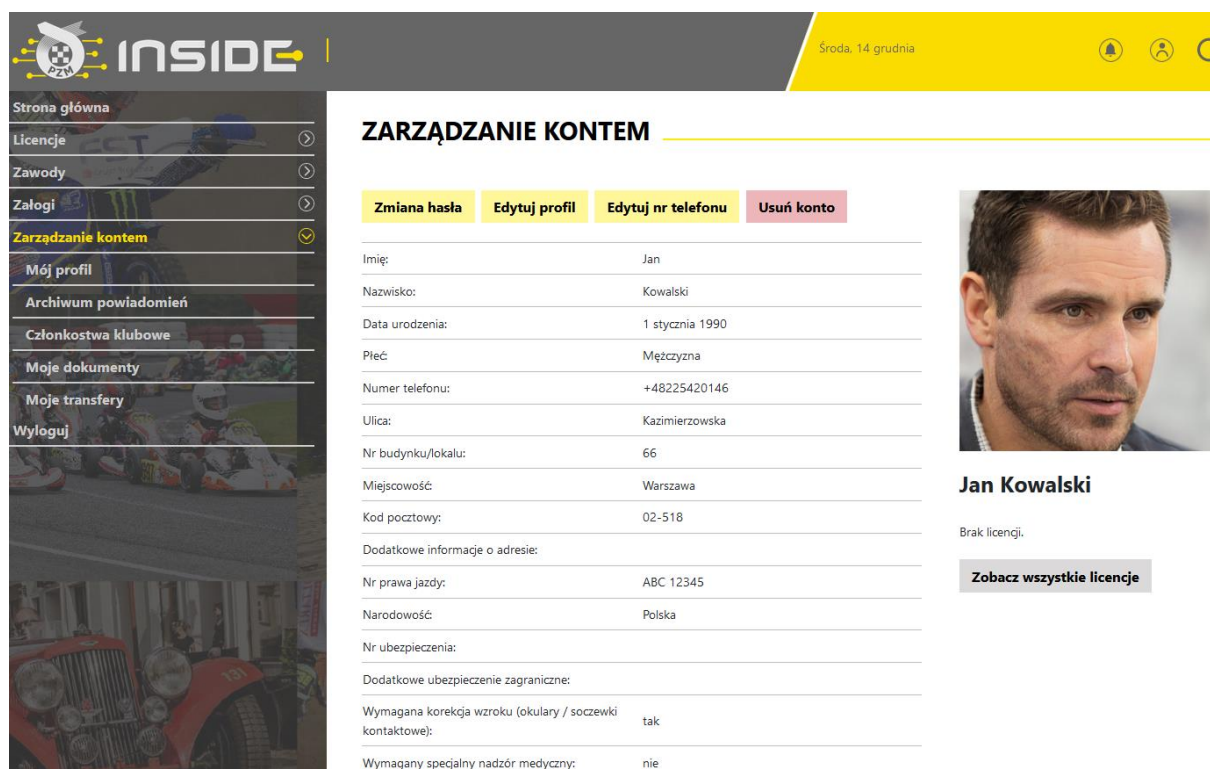

Imię:	Jan
Nazwisko:	Kowalski
Data urodzenia:	1 stycznia 1990
Płeć:	Mężczyzna
Numer telefonu:	+48225420146
Ulica:	Kazimierzowska
Nr budynku/lokalu:	66
Miejscowość:	Warszawa
Kod pocztowy:	02-518
Dodatkowe informacje o adresie:	
Nr prawa jazdy:	ABC 12345
Narodowość:	Polska
Nr ubezpieczenia:	
Dodatkowe ubezpieczenie zagraniczne:	
Wymagana korekcja wzroku (okulary / soczewki kontaktowe):	tak
Wymagany specjalny nadzór medyczny:	nie

To the right of the form is a profile picture of Jan Kowalski, with his name 'Jan Kowalski' displayed below it. Below the name, it says 'Brak licencji.' and there is a button labeled 'Zobacz wszystkie licencje'.

Kolejnym krokiem jest uzupełnienie badań lekarskich\* oraz orzeczenia psychologicznego\*\* w profilu, w zakładce:

\*dot. zawodników

\*\*dot. zawodników sportu samochodowego

Zarządzanie kontem -> Moje dokumenty -> Dodaj badanie lekarskie / Dodaj orzeczenie psychologiczne

Uwaga! Uzupełnienie danych osobowych / zdjęcia / badań lekarskich / orzeczenia psychologicznego w profilu pozwoli na łatwiejsze korzystanie z systemu w kolejnych krokach, gdyż do każdego formularza wymienione dane będą zaciągane automatycznie.

### 3. DOŁĄCZENIE DO KLUBU I UZYSKANIE STATUSU REPREZENTANTA

Kolejnym krokiem jest dołączenie do macierzystego klubu oraz uzyskanie statusu reprezentanta na dany rok.

W celu dołączenia do klubu należy przejść do zakładki:

**Zarządzanie kontem -> Członkostwa klubowe -> Zgłoś nowe członkostwo**

Po wyborze swojego klubu należy kliknąć „Zgłoś członkostwo”

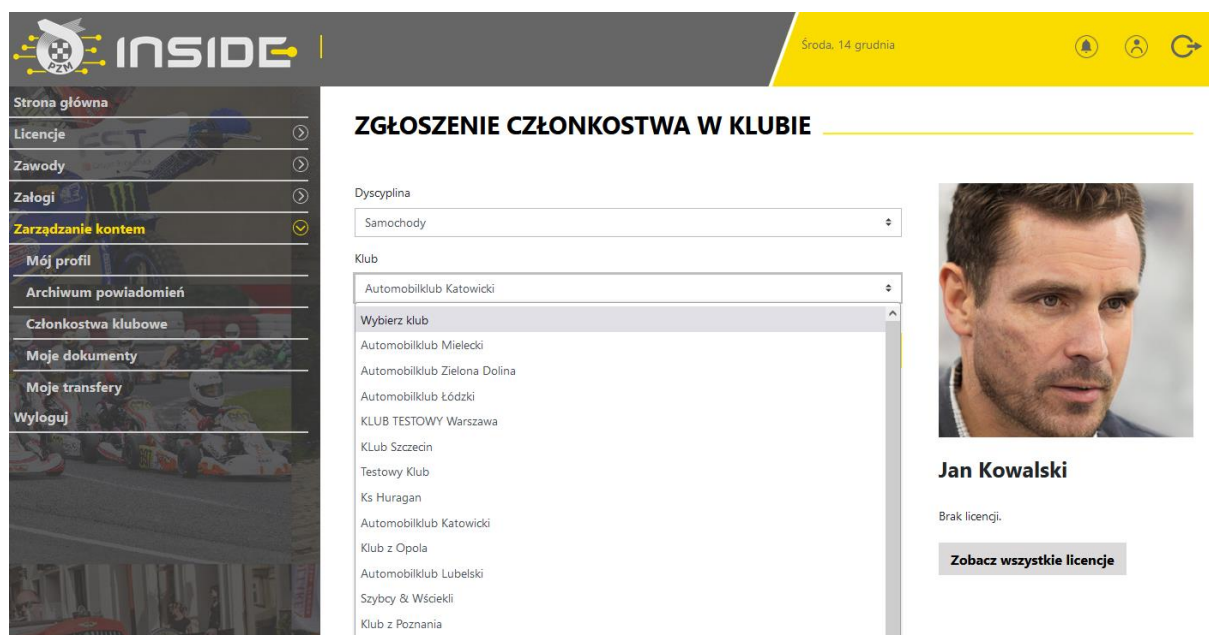

**UWAGA!** Odblokowanie możliwości ubiegania się o licencję następuje dopiero po uzyskaniu statusu reprezentanta w klubie. Status ten nadaje przedstawiciel klubu z poziomu konta klubowego. Jest to tożsame z dotychczasowym potwierdzaniem przynależności klubowej za pomocą pieczęci na wniosku o wznowienie/wydanie licencji.

Zawodnik traci status reprezentanta z dniem 31. grudnia każdego roku.

Status reprezentanta należy uzyskać osobno w sporcie samochodowym i katingowym w przypadku ubiegania się o licencję w obu dyscyplinach.

Po nadaniu statusu reprezentanta pojawi się odpowiednie powiadomienie na stronie głównej.

## 4. WNIOSKOWANIE O LICENCJĘ ZAWODNIKA

Po uzyskaniu statusu reprezentanta danego klubu Użytkownik może zawnioskować o licencję. Wyróżniamy 2 przypadki ubiegania się o licencję:

- Użytkownik w poprzednich latach posiadał licencję w formie plastikowego blankietu i chce wznowić ją na sezon 2023 w systemie elektronicznym. W tym przypadku należy użyć zakładki:

**Licencje -> Istniejąca licencja -> Twoja dyscyplina -> Zawodnicza -> Stopień licencji**

W przypadku licencji sportu samochodowego, których system ulega zmianie od 2023 roku, dokładną informację o przysługujących stopniach licencji można sprawdzić pod adresem:

<https://zgloszenia.pzm.pl/licencje/2023/>

- Użytkownik w poprzednich latach nie posiadał licencji i chciałby o nią zawnioskować w systemie Inside PZM. W tym przypadku należy użyć zakładki „**Nowa licencja**”.

**Licencje -> Nowa licencja -> Twoja dyscyplina -> Zawodnicza -> Stopień licencji**

Dalsza procedura dla obu przypadków jest jednakowa:

- 1) Należy wypełnić wniosek podając swoje dane, dodać wymagane załączniki oraz zaznaczyć wymagane klauzule. **Jeśli wcześniej uzupełniliśmy swoje dane oraz dokumenty (patrz art.2) zostaną one automatycznie zaciągnięte.**

**1 NOWA LICENCJA - SAMOCHODY**

Imię: Jan

Nazwisko: Kowalski

Data urodzenia: 01.01.1990

Płeć: Mężczyzna

Numer telefonu: +48225420146

Ulica: Kazimierzowska

Nr budynku/lokalu: 66

Miejscowość: Warszawa

Jeżeli twój miasto nie ma na liście, wpisz je ręcznie.

Kod pocztowy: 02-518

Narodowość: Polska

Zdjęcie: Pobrano z profilu

Wymagana korekcja wzroku (okulary / soczewki kontaktowe)

Wymagany specjalny nadzór medyczny

Zaświadczenie z egzaminu / Potwierdzenie startów: egzamin.pdf

Załącz skan zaświadczenia ze zdanego egzaminu lub potwierdzenia ukończenia wymaganej ilości zawodów.

Oświadczam, że zapoznałem się z treścią warunków ubezpieczenia NNW + ADO - [Link](#)

**Jan Kowalski**

Brak licencji.

**Zobacz wszystkie licencje**

- 2) Przejść przez proces płatności. Szczegóły dot. wysokości ubezpieczeń oraz ich kosztów podane są w Komunikacie ZG PZM dot. Ubezpieczeń, który dostępny jest na stronie: <https://pzm.pl/ubezpieczenia-sport>

**Uwaga! Wniosek trafi do akceptacji pracownika PZM tylko w przypadku prawidłowo zakończonej płatności.**

Strona główna  
Licencje  
Nowa licencja  
Istniejąca licencja  
Moje wnioski  
Moje licencje  
Zawody  
Zalogi  
Zarządzanie kontem  
Wyloguj

Środa, 14 grudnia

## PŁATNOŚCI

Imię i nazwisko  
Jan Kowalski

Adres e-mail  
Adres e-mail

Adres (ulica i nr domu)  
Kazimierzowska 66

Kod pocztowy  
02-518

Miasto  
Warszawa

Chcę otrzymać fakturę VAT

Opłata za wznowienie licencji + ubezpieczenie nnow  
 500.00 PLN - Suma ubezpieczenia NNW 25.000,- zł  
 800.00 PLN - Suma ubezpieczenia NNW 50.000,- zł  
 1200.00 PLN - Suma ubezpieczenia NNW 100.000,- zł

Ubezpieczenie zagraniczne (opłata opcjonalna)  Tak  
 356.78 PLN - koszty leczenia 14.000 EUR + koszty transportu 5.000 EUR  
 488.23 PLN - koszty leczenia 14.000 EUR + koszty transportu 12.000 EUR  
 1126.68 PLN - koszty leczenia 40.000 EUR + koszty transportu 20.000 EUR  
 2065.58 PLN - koszty leczenia 70.000 EUR + koszty transportu 40.000 EUR

**OPLAĆ**

Jan Kowalski  
Brak licencji.  
**Zobacz wszystkie licencje**

Po wypełnieniu wszystkich danych, naciskamy przycisk „Opłać”, po czym system Inside przeniesie nas do systemu płatności on-line, który obsługiwany jest przez stronę [www.przelewy24.pl](http://www.przelewy24.pl)

Mogą Państwo wybrać dowolny sposób zapłaty np. w przypadku przelewu tradycyjnego z konta bankowego, należy wybrać tę opcję, a następnie wypełnić w Państwa banku druk przelewu, zgodnie tym, co otrzymacie Państwo na formularzu ze strony [www.przelewy24.pl](http://www.przelewy24.pl) - znajdzie się tam unikatowy numer konta (nie będzie to konto Zarządu Głównego PZM i płatności takiej NIE należy kierować na numery kont PZM) oraz unikatowy temat/tytuł przelewu.

Podsumowując - w przypadku wybrania przelewu tradycyjnego, nadal musi przejść on przez system firmy [www.przelewy24.pl](http://www.przelewy24.pl), który z chwilą zaksięgowania, automatycznie odnotuje wpłatę, a tym samym poinformuje PZM o tym, że płatność została zaksięgowana.

### STATUSY WNIOSKU

Status wniosku można sprawdzić w zakładce Licencje -> Moje wnioski

Wyróżniamy następujące statusy wniosków:

**1) W TRAKCIE REALIZACJI PŁATNOŚCI**

Status ten pojawia się w momencie, gdy wniosek został utworzony, ale płatność nie została zrealizowana. Taki wniosek jest widoczny w systemie lecz nie może zostać zatwierdzony przez pracownika ZG/ZO PZM.

**2) W TRAKCIE WERYFIKACJI ZG/ZO PZM**

Status ten pojawia w momencie, gdy wniosek został prawidłowo złożony oraz opłacony i oczekuje na weryfikację załączonych dokumentów oraz danych przez pracownika ZG/ZO PZM.

### 3) WYMAGA POPRAWY

Status ten pojawia się w momencie, gdy pracownik ZG/ZO zdecyduje o nieprawidłowości danych lub załączonych we wniosku dokumentów. Po przejściu do szczegółów wniosku z tym statusem obok pól wymagających poprawy będzie widniał komentarz w kolorze czerwonym z informacją jakie dane lub załączniki należy uzupełnić.

Użytkownik może poprawić wniosek po kliknięciu przycisku „Popraw”.

**UWAGA!** Jeśli w międzyczasie dane i dokumenty w zakładce „Mój profil” oraz „Moje dokumenty” uległy zmianie, ich aktualna wersja nie zostanie automatycznie zaczytana do poprawianego wniosku. Jeśli, któryś z dokumentów wymaga poprawy należy go załączyć ponownie bezpośrednio we wniosku, a następnie wystać do ponownej weryfikacji klikając przycisk znajdujący się na końcu wniosku.

### 4) ODRZUCONY – BEZ MOŻLIWOŚCI POPRAWEK

Status ten pojawia się w momencie, gdy wnioskujący nie spełnia warunków uzyskania licencji, o którą zawniósował. Powód odrzucenia Użytkownik otrzymuje drogą mailową, a wpłata za tę licencję zostaje zwrócona na konto Użytkownika.

### 5) ZATWIERDZONY

Status ten pojawia się w momencie, gdy pracownik ZG/ZO PZM zatwierdzi wniosek o licencję. Po zatwierdzeniu wniosku po prawej stronie panelu pojawi się miniatura licencji, a po jej kliknięciu można przejść do szczegółów licencji.

## **5. ZGODA RODZICÓW / OPIEKUNÓW PRAWNYCH DLA MAŁOLETNIICH ZAWODNIKÓW**

Zgoda rodziców / opiekunów prawnych na uprawianie dyscypliny – sport samochodowy (lub sport kartingowy) przez małoletniego syna / córkę pozostaje fizycznym (papierowym) dokumentem, który co roku należy podpisać w macierzystym klubie zawodnika.

Wyżej wymieniona zgoda stanowi załącznik do Regulaminu Licencji, a jej podpisany skan będzie dodawany do systemu Inside PZM, z poziomu profilu klubowego podczas corocznej procedury nadawania statusu reprezentanta.

[Link do dokumentu](#)

## 6. WNIOSKOWANIE O LICENCJĘ SPONSORSKĄ

Rejestracja koordynatora Zespołu Sponsorskiego odbywa się również ścieżką opisaną w art.1 oraz art. 2, ale w tym przypadku nie ma konieczności dodawania badań lekarskich oraz zgłaszania członkostwa w klubie.

**Uwaga! Po złożeniu wniosku o licencję sponsorską nie ma możliwości zawniaskowania o licencję Zawodnika lub Sędziego. Konto koordynatora licencji sponsorskiej przeznaczone jest jedynie dla tego rodzaju licencji. W przypadku wnioskowania o obie licencje należy założyć drugie konto na inny adres e-mail oraz nr telefonu.**

Sposób wnioskowania o licencję sponsorską w systemie:

- 1) W widoku pulpitu naciskamy „Licencje” -> „Nowa licencja”.
- 2) Wybieramy dyscyplinę sportu, w której chcemy uzyskać licencję.
- 3) Wybieramy rodzaj licencji i wypełniamy formularz (system sam zaciąga większość wcześniej wprowadzonych do profilu danych).
- 4) Jeżeli wszystkie pola formularza będą wypełnione prawidłowo, a płatność zostanie zakończona powodzeniem, pracownicy PZM zatwierdzą licencję w systemie, a jej status w systemie zmieni się na aktywny, co będzie potwierdzone powiadomieniem na stronie głównej oraz powiadomieniem mailowym.
- 5) Po uzupełnieniu formularza, przechodzimy do opłaty. W miejscu tym, można zgłosić prośbę o wystawienie faktury, poprzez zaznaczenie kwadracika, a następnie wypełnienie niezbędnych pól:

Chcę otrzymać fakturę VAT

Nazwa firmy

Automobilklub Przykładowy

Adres (ulica i nr domu)

Przykładowa 1

Kod pocztowy

01-001

Miasto

Warszawa

NIP

132456789

Wyrażam zgodę na przesłanie faktury w formie elektronicznej na podany przeze mnie adres mailowy

Opłata za licencję klubową

200.00 PLN - Opłata licencyjna

OPLAĆ

Po wypełnieniu wszystkich danych, naciskamy przycisk „Opłać”, po czym Inside PZM przeniesie nas do systemu płatności on-line, który obsługiwany jest przez stronę [www.przelewy24.pl](http://www.przelewy24.pl)

Mogą Państwo wybrać dowolny sposób zapłaty np. w przypadku przelewu tradycyjnego z konta bankowego, należy wybrać tę opcję, a następnie wypełnić w Państwa banku druk przelewu, zgodnie z tym, co otrzymacie Państwo na formularzu ze strony [www-przelewy24.pl](http://www-przelewy24.pl) - znajdzie się tam unikatowy numer konta (nie będzie to konto Zarządu Głównego PZM i płatności takiej NIE należy kierować na numery kont PZM) oraz unikatowy temat/tytuł przelewu. **Unikatowego tytułu przelewu nie można edytować / rozszerzać o dodatkowe słowa – w przeciwnym wypadku system nie rozpozna transakcji.**

Podsumowując - w przypadku wybrania przelewu tradycyjnego, nadal musi przejść on przez system firmy [www.przelewy24.pl](http://www.przelewy24.pl), który z chwilą zaksięgowania, automatycznie odnotuje wpłatę, a tym samym poinformuje PZM o tym, że płatność została zaksięgowana.

Jeżeli wszystkie pola formularza będą wypełnione prawidłowo, pracownik PZM zatwierdzi licencję w systemie, a jej status w systemie zmieni się na aktywny, co będzie potwierdzone powiadomieniem na stronie głównej.

## 7. POSŁUGIWANIE SIĘ LICENCJĄ NA ZAWODACH

- W przypadku zawodów krajowych, znajdujących się w kalendarzu PZM:

Zawodnik nie będzie miał konieczności generowania żadnego potwierdzenia posiadania licencji. System uniemożliwi zgłoszenie do zawodów użytkownikom, którzy nie mają aktywnej licencji lub jej ważność zakończy się przed dniem rozpoczęcia zawodów.

- W przypadku zawodów poza granicami Polski:

Zawodnik może wygenerować plik PDF, który może przesłać/okazać organizatorowi danych zawodów. Organizator ma dwie możliwości weryfikacji licencji:

- Poprzez zeskanowanie kod QR za pomocą telefonu,
- Poprzez wpisanie pod adresem <https://check.insidepzm.pl/> unikatowego kodu, znajdującego się na wygenerowanym pliku PDF.

Plik PDF:

**THIS DOCUMENT IS NOT THE LICENCE.**

### AUTOMOBILE SPORT

Name and surname: Jan Kowalski

Date of birth: 01-01-1990

*The organizer of the competition is required to check the validity of the licence of the above mention person, under the verification link below using ID number:*

ID number: **c87509f4-946a-456b-91e6-e8c3805ce3f1**

*On this page:*

**<http://check.hq.impicode.pl:1928/>**

*or scan the QR code:*

**INSIDE**

POLSKI ZWIĄZEK MOTOROWY, ul. Kazimierzowska 66, PL 02-518 Warszawa, Poland, [www.pzm.pl](http://www.pzm.pl)

## WERYFIKACJA ZA POMOCĄ KODU QR

## EKRAN WERYFIKACJI ZA POMOCĄ UNIKATOWEGO KODU

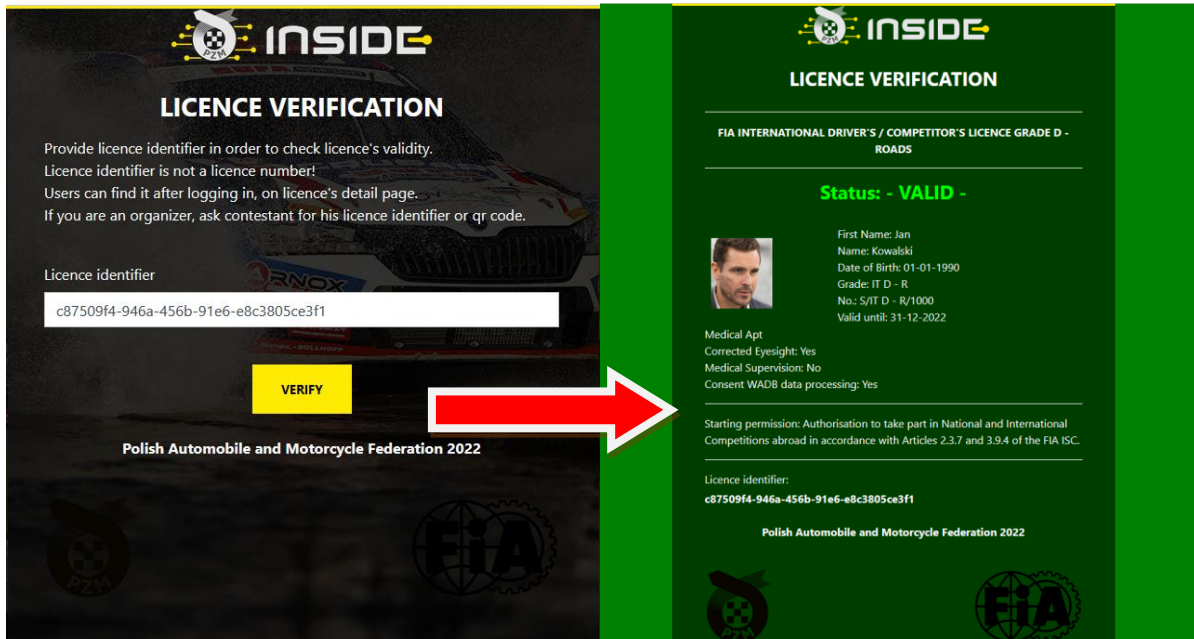

## 8. WNIOSKOWANIE O LICENCJĘ SĘDZIEGO

Po uzyskaniu statusu członka klubu (zaakceptowania zgłoszenia przez klub) Użytkownik może zawnioskować o licencję. Wyróżniamy 3 przypadki ubiegania się o licencję:

- Użytkownik w poprzednich latach posiadał licencję w formie plastikowego blankietu i chce wznowić ją na sezon 2023 w systemie elektronicznym. W tym przypadku należy użyć zakładki:

**Licencje -> Istniejąca licencja -> Twoja dyscyplina -> Sędziowska -> Klasa licencji**

- Użytkownik w poprzednich latach nie posiadał licencji i chciałby o nią zawnioskować w systemie Inside PZM. W tym przypadku należy użyć zakładki „**Nowa licencja**”.

**Licencje -> Nowa licencja -> Twoja dyscyplina -> Sędziowska -> Klasa licencji**

- Użytkownik w poprzednich latach posiadał licencję klasy II, a w obecnym sezonie chciałby przekwalifikować ją na licencję klasy I. W tym przypadku należy użyć zakładki „**Istniejąca licencja**”

**Licencje -> Istniejąca licencja -> Twoja dyscyplina -> Sędziowska -> Klasa licencji**

Dalsza procedura dla obu przypadków jest jednakowa:

- 1) Należy wypełnić wniosek podając swoje dane, dodać wymagane załączniki oraz zaznaczyć wymagane klauzule. **Jeśli wcześniej uzupełniliśmy swoje dane oraz dokumenty (patrz art.2) zostaną one automatycznie zaciągnięte.**

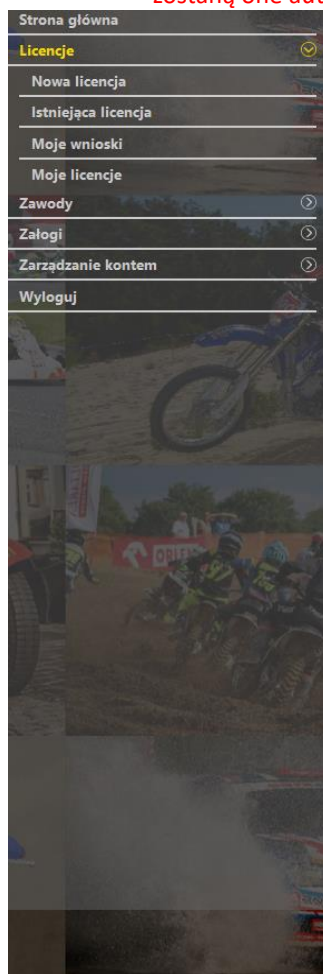

### 1\_NOWA LICENCJA - SAMOCHODY

Imię  
Jan

Nazwisko  
Kowalski

Data urodzenia  
01.01.1990

Płeć  
Mężczyzna

Numer telefonu  
+48225420146

Ulica  
Kazimierzowska

Nr budynku/lokalu  
66

Miejscowość  
Warszawa  
Jeżeli twój miasto nie ma na liście, wpisz je ręcznie.

Kod pocztowy  
02-518

Narodowość  
Polska

Zdjęcie  
Pobrano z profilu

Wymagana korekcja wzroku (okulary / soczewki kontaktowe)  
 Wymagany specjalny nadzór medyczny

Zaświadczenie z egzaminu / Potwierdzenie startów  
egzamin.pdf

Załącz skan zaświadczenia ze zdanego egzaminu lub potwierdzenia ukończenia wymaganej ilości zawodów.

Oświadczam, że zapoznałem się z treścią warunków ubezpieczenia NNW + ADO - [Link](#)

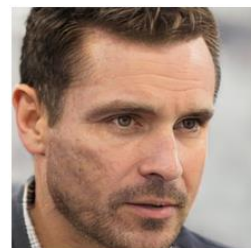

Jan Kowalski

Brak licencji.

[Zobacz wszystkie licencje](#)

- 2) Następnie należy przejść przez proces płatności. Szczegóły dot. wysokości ubezpieczeń oraz ich kosztów podane są w Komunikacie ZG PZM dot. Ubezpieczeń, który dostępny jest na stronie: <https://pzm.pl/ubezpieczenia-sport>

W przypadku licencji sędziowskich istnieją dwie możliwości opłacenia licencji

- a) **„OPŁATA PRZEZ KLUB”** – po wybraniu tej opcji w profilu Klubu Użytkownika pojawi się opcja opłacenia licencji Użytkownika. Klub może wykonać zbiorczą opłatę za licencje sędziowskie swoich członków poprzez system płatności natychmiastowych.
- b) **„OPŁAĆ”** – po wybraniu tej opcji Użytkownik przejdzie do ekranu płatności i będzie mógł osobiście dokonać opłaty przez system płatności natychmiastowych.

#### **W przypadku wyboru opcji „OPŁAĆ”:**

Po wypełnieniu wszystkich danych, naciskamy przycisk „Opłać”, po czym system Inside przeniesie nas do systemu płatności on-line, który obsługiwany jest przez stronę [www.przelewy24.pl](http://www.przelewy24.pl)

Mogą Państwo wybrać dowolny sposób zapłaty np. w przypadku przelewu tradycyjnego z konta bankowego, należy wybrać tę opcję, a następnie wypełnić w Państwa banku druk przelewu, zgodnie tym, co otrzymacie Państwo na formularzu ze strony [www.przelewy24.pl](http://www.przelewy24.pl) - znajdzie się tam unikatowy numer konta (nie będzie to konto Zarządu Głównego PZM i płatności takiej NIE należy kierować na numery kont PZM) oraz unikatowy temat/tytuł przelewu. **Unikatowego tytułu przelewu nie można edytować / rozszerzać o dodatkowe słowa – w przeciwnym wypadku system nie rozpozna transakcji.**

Podsumowując - w przypadku wybrania przelewu tradycyjnego, nadal musi przejść on przez system firmy [www.przelewy24.pl](http://www.przelewy24.pl), który z chwilą zaksięgowania, automatycznie odnotuje wpłatę, a tym samym poinformuje PZM o tym, że płatność została zaksięgowana.

#### **STATUSY WNIOSKU**

Status wniosku można sprawdzić w zakładce Licencje -> Moje wnioski

Wyróżniamy następujące statusy wniosków:

##### **1) W TRAKCIE REALIZACJI PŁATNOŚCI**

Status ten pojawia się w momencie, gdy wniosek został utworzony, ale płatność nie została zrealizowana (np. oczekuje na dokonanie płatności przez klub). Taki wniosek jest widoczny w systemie lecz nie może zostać zatwierdzony przez pracownika ZG/ZO PZM.

##### **2) W TRAKCIE WERYFIKACJI ZG/ZO PZM**

Status ten pojawia w momencie, gdy wniosek został prawidłowo złożony oraz opłacony i oczekuje na weryfikację załączonych dokumentów oraz danych przez pracownika ZG/ZO PZM.

##### **3) WYMAGA POPRAWY**

Status ten pojawia się w momencie, gdy pracownik ZG/ZO zdecyduje o nieprawidłowości danych lub załączonych we wniosku dokumentów. Po przejściu do szczegółów wniosku z tym statusem obok pól wymagających poprawy będzie widniał komentarz w kolorze czerwonym z informacją jakie dane lub załączniki należy uzupełnić.

Użytkownik może poprawić wniosek po kliknięciu przycisku „Popraw”.

UWAGA! Jeśli w międzyczasie dane i dokumenty w zakładce „Mój profil” oraz „Moje dokumenty” uległy zmianie, ich aktualna wersja nie zostanie automatycznie zaczytana do poprawianego wniosku. Jeśli, któryś z dokumentów wymaga poprawy należy go załączyć ponownie we wniosku, a następnie wysłać do ponownej weryfikacji klikając przycisk znajdujący się na końcu wniosku.

##### **4) ODRZUCONY – BEZ MOŻLIWOŚCI POPRAWEK**

Status ten pojawia się w momencie, gdy wnioskujący nie spełnia warunków uzyskania licencji, o którą zawnioskował. Powód odrzucenia Użytkownik otrzymuje drogą mailową, a wpłata za tę licencję zostaje zwrócona na konto Użytkownika.

##### **5) ZATWIERDZONY**

Status ten pojawia się w momencie, gdy pracownik ZG/ZO PZM zatwierdzi wniosek o licencję. Po zatwierdzeniu wniosku po prawej stronie panelu pojawi się miniatura licencji, a po jej kliknięciu można przejść do szczegółów licencji.

## 9. PRZYPISYWANIE SĘDZIÓW DO ZAWODÓW

Sędziowie do zawodów są przypisywani przez organizatorów zawodów.

Historię pełnienia funkcji na zawodach można sprawdzić w zakładce:

**Zarządzanie kontem -> Mój profil -> Punkty sędziowskie**

## 10. LICENCJE NIEWIDNIEJĄCE W SYSTEMIE

Poniżej wymienione licencje zostaną wprowadzone na dalszym etapie rozwoju systemu Inside PZM. Do tego czasu procedura ich uzyskiwania pozostaje bez zmian.

- 1) Licencja Sędziego Technicznego
- 2) Licencja Komisarza Ochrony Środowiska
- 3) Licencja Chronometrażysty
- 4) Licencja Instruktora / Trenera

## 11. WSPARCIE INSIDE PZM

Problemy dotyczące obsługi systemu należy zgłaszać za pomocą widniejącego w stopce strony linku „**Zgłoś uwagi do systemu**” lub na adres mailowy [wsparcie@insidepzm.pl](mailto:wsparcie@insidepzm.pl)

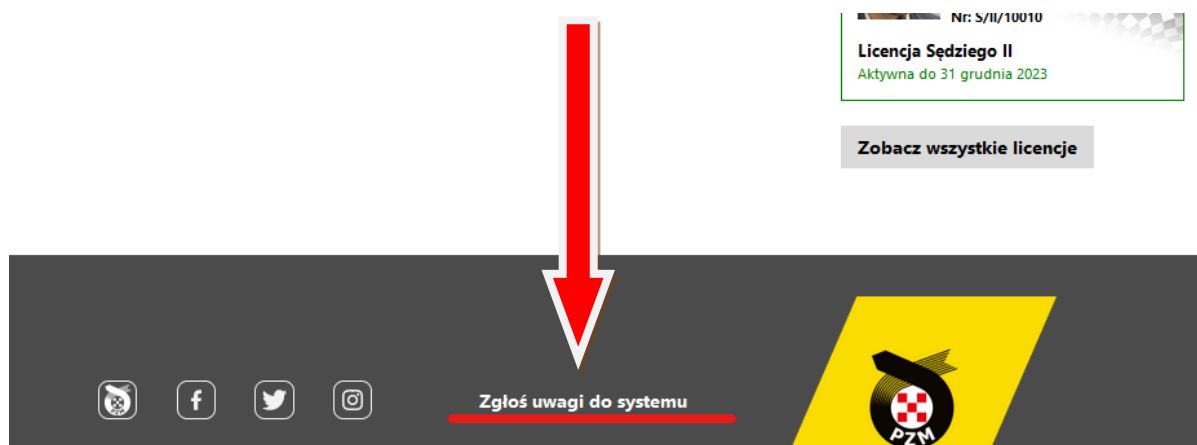

## 12. ZGŁOSZENIA DO ZAWODÓW PRZEZ SYSTEM INSIDE PZM

W celu utworzenia zgłoszenia do zawodów widniejących w kalendarzu PZM, należy przejść do zakładki Zawody. Zgłoszenie do zawodów mogą utworzyć jedynie zawodnicy, których licencja, badania lekarskie (oraz orzeczenie psychologiczne w przypadku s. samochodowego) nie utracą ważności przed ostatnim dniem zawodów.

W przypadku, gdy zgłoszenie obejmuje więcej niż jedną osobę, np.:

- Zawodnik / Kierowca / 2. Kierowca
- Zawodnik – Osoba prawna (posiadający lic. sponsorską) / Kierowca
- Zawodnik – Osoba prawna (posiadający lic. sponsorską) / Kierowca / 2. Kierowca

przed utworzeniem zgłoszenia należy utworzyć załogę za pomocą narzędzia **Załogi**. Narzędzie to działa podobnie jak dodawanie znajomych na popularnych serwisach społecznościowych. Osoba zapraszająca do załogi wpisuje adres e-mail, osoby którą chce zaprosić do załogi. Osoba zapraszana otrzymuje wtedy powiadomienie, że inny użytkownik Inside zaprosił ją do załogi, wtedy osoba zapraszana musi w swoim profilu zatwierdzić zaproszenie. Wysłanie / zatwierdzenie zaproszenia wiąże się z przekazaniem danych osobowych niezbędnych do utworzenia zgłoszenia do zawodów.

Po przejściu tego procesu jeden z członków załogi może utworzyć zgłoszenie do zawodów wybierając w odpowiednich polach adresy e-mail, (znajdujące się na liście rozwijanej), osób które mają stanowić załogę. Po wybraniu adresów e-mail członków załogi ich pozostałe dane załadują się automatycznie.

### ZAPROŚ DO ZAŁOGI

Podaj adres email osoby którą chcesz zaprosić do załogi.  
Pamiętaj że wysyłając zaproszenie udostępniasz swoje dane osobowe.

Adres email

ANULUJ

ZAPISZ